CONFITERIA Y PANADERIA EL SOL SANDWICHERIA
Tel.: 443649 - Urquizo 60

Tiempo
Noticias e imágenes
Los Toldos

"Si los pueblos no se ilustran, si no se vulgarizan sus derechos, si cada hombre no conoce lo que puede, lo que vale y lo que debe, nuevas ilusiones sucederán a las antiguas y después de vacilar ante mil incertidumbres, será tal vez nuestra suerte cambiar de tiranos sin destruir la tiranía". Mariano Moreno.

CONFITERIA Y PANADERIA EL SOL SANDWICHERIA
6 de Agosto y Dean Funes

Diario de la Mañana - Los Toldos - Jueves 24 de Abril de 2014 - Año VI - Nº 1804 - Precio del ejemplar $ 6,00 - Edición de 24 páginas.

EL CENTRO INTEGRADOR COMUNITARIO (CIC) **Inf. Pag 3.**

SERA EL ANFITRION DE ESTA EXPOSICION PORTADORA - COMIENZA ESTE DOMINGO 27

La muestra de diseño"100 x 100 Argentinos" llegará a Baigorrita

La muestra en nuestra ciudad se pudo disfrutar desde el 9 de noviembre hasta el 9 de diciembre de 2013.

VARIOS TEMAS - ENTREVISTA EXCLUSIVA - DIRECCION DE DEPORTES **Inf. Pag 2.**

Raúl Avendaño: "Hace diez años que estoy en esto, y hemos ayudado en mayor o menor medida a todos los deportistas"

ESTE VIERNES - TROPA DE ELITE **Inf. Pag 4.**

Ciclo de cine latinoamericano 3 "Realidades de Nuestra Latinoamérica"

A BORDO DEL PEUGEOT 408 ALISTADO POR EL EQUIPO RIVA RACING TEAM - TC 2000 EN JUNIN **Inf. Pag 7.**

El toldense Juan Lorio llegó al final y sumó un balance positivo

SERA ESTE SABADO EN CHIVILCOY, SANTA ROSA Y AZUL **Inf. Pag 8.**

Segundo Encuentro Infantil con la presencia de Marabuntas

TOMÁS
Sociedad de negocios agropecuarios
OFICINA CENTRAL:
San Luis 19 - Carlos Casares
Teléfono (02395) 451-011
Fax (02395) 450-873
www.tomashnos.com.ar
100 AÑOS DE CAMPO

VARIOS TEMAS - ENTREVISTA EXCLUSIVA - DIRECCION DE DEPORTES

Raúl Avendaño: "Hace diez años que estoy en esto, y hemos ayudado en mayor o menor medida a todos los deportistas"

DIARIO TIEMPO dialogó en exclusiva con el Secretario de Deportes de nuestra ciudad, Raúl Avendaño acerca de varios temas de interés relacionado a las actividades que se van desarrollando en este año 2014 y también acerca de una carta recibida por una familia solicitándole apoyo.

———

Raúl Avendaño: "Con respecto a la carta recibida para la ayuda para el chico de Gómez, enviada por su madre Mónica Soriano, fue un tema que me preocupó. La gente por ahí no sabe como fueron las cosas y tiene una sola campana.

Siempre el derecho a replica es importante. La temática fue así, en el mes de enero esta señora vino a verme, porque Marcos Gómez había sido preseleccionado en una selección de fútbol para amputados, tenían que concurrir en una concentración en la ciudad de Mercedes, del 9 al 11 de enero.

Lo mandamos con un remis el día viernes, el día domingo lo mandamos a buscar, así que tuvieron la posibilidad de viajar debido al presupuesto de esta Dirección de Deportes. El mes siguiente la concentración se hacia en Entre Ríos, a mas de 600 kilómetros, yo estuve en comunicación telefónica con el entrenador, me dijo que no me preocupara por la asistencia del chico, ya que muchos no iban, ya que era una ciudad chica y lejana, pero que en marzo había una concentración importante en Concepción del Uruguay.

Esta señora habló con un Concejal, este me llama, y me preguntó si estaba al tanto de la situación, le dije que si, y que estaba viendo como hacíamos para mandarlo a dicho lugar. Me manifestó que estaba de acuerdo y que si era así que me ocupara del tema.

El chico viajó, contrate una empresa de remises, lo trasladó, además hable con el entrenador para que alejara al chofer en el mismo lugar donde iban los chicos y darle la comida. La mamá de Marcos, me agradeció, y seguimos en contacto permanente.

Lego surge la próxima concentración que fue en Semana Santa, en Esquel, 1785 kilómetros de aquí. Hablando con el Entrenador, me dice, es problemático para todos por la lejanía y por la fecha. Todos los jugadores del plantel siempre fueron en micro, y me dijo que no había tantos pasajes gratuitos para este viaje.

Me agradeció lo que estaba haciendo pro el chico, que no me haga problema si no viajaba y que la próxima seria en Rosario, lugar mucho mas accesible. Yo hable a las terminales de la zona para un micro directo a Bariloche, no había ninguno. Por 9 de Julio pasa uno por la Ruta, pero que tenia que ir a hacer los tramites con el certificado de discapacidad y documento a Retiro, y que no me daban la seguridad de que si o si habría pasaje, por Semana Santa.

La señora todo esto lo vivió, cuando se lo manifesté se enojó, se fue y manifestó que ya que no la podíamos ayudar iba a ir a Junín, que allí le daban todo. Luego hablando con el entrenador, me dijo que no me hiciera tanto problema, que esta es una preselección, y que en Rosario contaba con el chico para seguir evaluándolo, ya que tienen todo el año pasa seguir evaluando.

Luego salió la carta por los medios, realmente esto me dolió y me perjudicó, hace diez años que estoy en esto y nadie puede decir que no lo hemos respaldado en algún deporte, de acuerdo a las posibilidades. Además se ayuda sin mirar a quien, ni color político, y digo esto, porque en este caso, las redes sociales salieron a hacer "un poco" de política, y esto es lamentable. Ahora para lo del viaje a Rosario, si tengo que ayudar lo haré sin ningún inconveniente.

Con respecto a novedades en disciplinas, estamos intentando formar una liga de voley adaptado para mayores. General Belgrano lo intentó en su región, centro-sur, y por eso tomamos la posta con la región XXIV y XXV.

Ayer miércoles, justamente, nos reunimos en el Centro Civico y Cultural, para afinar detalles de esta cuestión. La idea es hacerla en zonas por cercanía, de 4 o 5 equipos y jugarlo estilo Grand Prix.

Se jugaría un nivel A y B, de 60 años en adelante, pero en el nivel B, para personas con menos movilidad física y alternativo (50 a 60 años) , sin puntuación.

Con respecto a los Juegos Buenos Aires 2014, hace un mes la Secretaria de Deportes presentó un proyecto a Nación, en él figuran, juveniles, discapacitados y adultos, como era hace 3 años atrás, con regionales e interregionales, pero con la posibilidad de finales en Mar del Plata. Estamos esperando la aceptación del proyecto.

En Los Toldos, se hacen campeonatos de rugby, fútbol infantil, jockey, handball, voley, y más, y en mayor o menor medida colaboramos con todos. Digo más, ahora hay un grupo de chicos de Artes Marciales, que tienen intención de fomentar el deporte, promocionarlo y hacer algún festival de artes marciales".

Elida E. Villa
Senadora
H. Senado de Buenos Aires
Se conmemora el Día del Trabajador: "1º de mayo"

Que este día no sea solo un hecho del pasado.
Todos los días debemos construir un mundo mejor, en donde los derechos del ser humano estén por sobre los del capital y en donde el trabajo sea una significación y no un elemento de esclavitud.

Mensaje y saludo en esta fecha tan especial de la Senadora Provincial Elida "Chiquita" Villa.

SERVICIO DIARIO de GRAL. VIAMONTE

a Buenos Aires y Gran Buenos Aires

TEL 02317 - 524444

CARGAS GENERALES - TRAMITES- ENCOMIENDAS - COMISIONES

SERVICIO PUERTA A PUERTA

EXPRESO RUTA 5
LOGISTICA Y SERVICIOS ARGENTINOS S.A.

9 de Julio: 25 de Mayo 1118 Cel.: 02317-15-408004 / 05 / 06
Depósito en Buenos Aires - Uspallata 2638 casi Av. Colonia - Tel./Fax: 011-4942-6684

EL CENTRO INTEGRADOR COMUNITARIO (CIC)
SERA EL ANFITRION DE ESTA EXPOSICION PORTADORA - COMIENZA ESTE DOMINGO 27

La muestra de diseño"100 x 100 Argentinos" llegará a Baigorrita

La Secretaría de Turismo y Cultura que dirige Flavio Gulli presentará la muestra de diseño "100 x 100 argentinos" en Baigorrita. El Centro Integrador Comunitario (CIC) será el anfitrión de esta exposición portadora de una mirada colectiva a personalidades destacadas de los últimos cien años en diferentes soportes: una exposición, un libro, una película de animación y un sitio web interactivo. La muestra es el resultado de una propuesta de la cátedra Salomone de la carrera de Diseño Gráfico de la Facultad de Arquitectura, Diseño y Urbanismo (FADU) de la Universidad de Buenos Aires (UBA) que aún se puede visitar en el Museo Municipal de Arte e Historia de Los Toldos.

Para este proyecto, toda la cátedra (más de 450 alumnos de los tres niveles, docentes, ex-alumnos e invitados), trabajó con un mismo objetivo: retratar a un personaje desde una mirada o desde una serie de categorías conceptuales, evitando desarrollos panfletarios y simplistas. La técnica de representación fue libre quedando a criterio proyectual en relación a la mirada sobre el personaje.

El nombre de la exposición encierra un imposible, ya que no es factible cubrir al 100 por ciento de los argentinos, ya que siempre hay un porcentaje en construcción. Y ese construir permanente es nuestro capital. Sin afán antropológico, sin deseo de construir "el argentino". Sin próceres ni héroes. Sólo argentinos destacados, elegidos de manera ecléctica o conciliadora.

La colección de posters invoca a personajes tan disimiles como la "Coca" Sarli, Gilda, Antonio Berni, Aníbal Troilo, Gasalla , Piazzolla, Atahualpa Yupanqui, Azucena Villaflor, Quinquela Martín, Bernardo Houssay, Cachafaz, Carlitos Balá, Carlos Gardel, Carlos Monzón, César Milstein, Charly García, Maradona o El Eternauta, entre muchos otros.

La inauguración de la muestra se llevará a cabo el domingo 27 de abril a las 19.30 horas en el C.I.C. de Baigorrita y podrá visitarse hasta el 11 de mayo.

Baigorrita

Escuela de Educación Primaria "Patricias Argentinas"

¡Estamos cumpliendo 100 años!

Por este motivo la Comunidad Educativa invita a participar del acto protocolar a conmemorarse el 30 de abril a las 18:00 hs (en el local de la escuela) a los alumnos, docentes, auxiliares, miembros de cooperadora y público en general que alguna vez pasaron por nuestras aulas.

TU PRESENCIA ES MUY IMPORTANTE PORQUE VOS SOS UNA PARTE DE ESTA HISTORIA

¡Tené el equipo que querés!

A un precio increíble

Claro

Agente Oficial en Los Toldos Choique S.A Italia E Yrigoyen - Tel:. 02358-444764

TRANSPORTES

EMPRESA AUTOMOTORES LA PLATA
domingos directo
a La Plata
Viamonte - La Plata
sale: 22:00 hs.
Llega: 04:30 hs.
viernes directo
a Los Toldos
La Plata - Viamonte
sale: 20:30 hs.
Llega: 01:30 hs.

TRANSPORTES

EMPRESA EL RAPIDO S.A.
Servicios diarios
a Mar Del Plata
Viamonte - Mar Del Plata
sale: 22:30 hs.
llega: 07:30 hs.
Mar Del Plata - Viamonte
sale: 0:15 hs.
llega: 09:10 hs.
Viamonte - Lincoln
sale: 9:10 hs.
llega: 11:10 hs.
(martes, jueves,
sábados, domingos)
Lincoln - Viamonte
sale: 20:45 hs.
llega: 22:30 hs.
(martes, jueves,
sábados, domingos)

TRANSPORTES

PULLMAN GRAL. BELGRANO
02358-442028
(Consultas en horario de atención)
Servicios diarios
Viamonte - Bs. As.
sale: 17:00, 1:20 hs .
Bs. As. - Viamonte
sale: 12:00, 16:00 hs.
Servicio de encomienda
Horarios de atención:
9:30 a 12 / 16:30 a 22:00hs.
de 12:00 a 1:20 hs.
Dom. y feriados de 11 a 12hs.

TRANSPORTES

EMPRESA SANS S.R.L.
02358-442308
442670
Servicios diarios
Los Toldos - Junin
sale: 06:00, 09:10, 12:15, 15:15, 16:50, 18:15, 21:15
llega: 07:05, 10:00, 13:20, 16:10, 17:50, 19:20, 22:15
Junin - Los Toldos
sale: 06:00, 10:30, 11:45, 14:00, 16:30, 17:55, 20:00, 21:10, 22:30
Llega: 07:00, 11:35, 12:50, 15:00, 17:35, 18:50, 21:00, 22:10, 23:30
Los Toldos - Pehuajo
sale: 07:00, 12:55, 18:50
llega: 10:10, 16:00, 21:45
Pehuajo - Los Toldos
sale: 06:00, 12:00, 18:00
llega: 09:05, 15:10, 21:10

Emergencias médicas 107

Hospital Municipal - 442290
Hospital Municipal TURNOS
0800-999-1334
Sala de Prim. Auxilios "Baigorrita"
(02362) 493176
Sala de Prim. Auxilios "Zavalía"
(02358) 492026
S. Prim. A. "Juan el Bueno" 444351
Sala de Prim. Auxilios "San Emilio"
02355-15-647010
S. Prim. Auxilios "Tribu" 443862

Urgencias

POLICIA 101
Los Toldos (02358) 442202
Direc. Investig. (02358) 443300
Baigorrita (02362) 493046
Zavalía (02358) 492023
Comisaria de la Mujer:
(02358) 444657
BOMBEROS 100
Los Toldos (02358) 442482
Baigorrita (02362) 444130
DEFENSA CIVIL 103

Teléfonos útiles

Reg. de las Personas	442001
Juzgado de Paz	442194
IOMA	443455
Dir. Prov. Rentas	443841
PAMI	442548
Cáritas	442437
Banco Nación	442274
Banco Provincia	442280
SENASA	443570
Sec. Adicciones	443612

QUINIELAS

1ras. de la MAÑANA

NACIONAL

1- 2197	11- 7835
2- 1853	12- 8986
3- 2493	13- 4377
4- 6975	14- 2486
5- 2777	15- 0652
6- 9417	16- 5586
7- 6830	17- 7300
8- 5587	18- 2538
9- 5991	19- 1374
10- 5817	20- 7302

PROVINCIA

1- 3335	11- 5809
2- 6928	12- 0486
3- 9485	13- 5159
4- 5323	14- 4487
5- 7860	15- 5192
6- 2533	16- 8257
7- 1037	17- 4050
8- 8657	18- 5679
9- 9487	19- 7657
10- 2764	20- 5773

MATUTINA

NACIONAL

1- 2178	11- 4534
2- 7594	12- 1264
3- 0592	13- 3328
4- 0822	14- 8374
5- 6488	15- 3067
6- 6223	16- 9377
7- 4813	17- 8665
8- 4987	18- 1580
9- 2945	19- 8506
10- 4191	20- 0806

PROVINCIA

1- 5638	11- 5970
2- 5582	12- 0371
3- 7193	13- 4520
4- 6127	14- 1427
5- 8029	15- 1479
6- 3625	16- 4898
7- 3438	17- 3823
8- 8617	18- 9232
9- 1689	19- 5754
10- 2622	20- 9306

VESPERTINAS

NACIONAL

1- 4037	11- 5853
2- 7922	12- 0003
3- 6750	13- 4309
4- 0444	14- 0322
5- 4910	15- 0584
6- 0752	16- 6826
7- 5608	17- 1238
8- 0617	18- 3230
9- 4780	19- 4291
10- 9816	20- 1047

PROVINCIA

1- 3898	11- 9015
2- 8196	12- 1028
3- 0281	13- 8069
4- 7759	14- 3186
5- 2190	15- 5302
6- 5025	16- 8005
7- 7461	17- 0671
8- 1227	18- 3266
9- 6478	19- 9911
10- 7900	20- 8923

NOCTURNAS

NACIONAL

1- 9084	11- 4825
2- -----	12- -----
3- 0823	13- 7368
4- 5317	14- 2511
5- -----	15- 9941
6- -----	16- 2490
7- 1768	17- -----
8- -----	18- 3345
9- 8865	19- 6985
10- 9056	20- 3935

PROVINCIA

1- 9467	11- 0038
2- 5731	12- 6438
3- 8051	13- 5588
4- 5953	14- 5968
5- 0819	15- 1531
6- 3778	16- 2169
7- 1200	17- 3371
8- 4497	18- 0651
9- 3284	19- 8974
10- 1868	20- 7758

ESTE VIERNES - TROPA DE ELITE

Ciclo de cine latinoamericano
3 "Realidades de Nuestra Latinoamérica"

TODOS LOS VIERNES DE ABRIL (LA FUNCION DEL VIERNES 18 (VIERNES SANTO) SE ADELANTA AL JUEVES 17).
21.30 HS
AUDITORIUM DEL CENTRO CIVICO Y CULTURAL
ENTRADA LIBRE Y GRATUITA
SONIDO SURROUND
25 DE ABRIL
TROPA DE ELITE
Título original: Tropa de Elite
Año: 2007
Duración: 114 min.
País: Brasil
Director: José Padilha
Guión: José Padilha, Braulio Mantovani, Rodrigo Pimentel (Libro: André Batista)
Música: Pedro Bromfman
Fotografía: Lula Carvalho
Reparto: Wagner Moura, Caio Junqueira, André Ramiro, Fernanda Machado, Milhem Cortaz, Fernanda de Freitas, Thelmo Fernandes, Maria Ribeiro, Paulo Vilela, Marcelo Valle, Fábio Lago, Emerson Gomes
Género: Acción. Drama
Sinopsis: Brasil, año 1997. El capitán Nascimento está al mando de un escuadrón del Batallón de Operaciones Policiales Especiales (BOPE), un cuerpo de élite de la policía de Río de Janeiro. Su misión es actuar en las favelas, en las que la policía, por miedo o por corrupción, no interviene. Nascimento quiere dejar su puesto, ya que está a punto de ser padre, pero antes necesita encontrar un sustituto adecuado. Con ese fin comienza a instruir a dos policías honestos y amigos desde la infancia: Neto, que es un hombre de acción, y Matías, que estudia Derecho porque cree en la ley. Juntos entrarán en el BOPE y cumplirán sus misiones hasta las últimas consecuencias.

Municipalidad 442201/442129

H. C. D. 442214
Consejo Escolar 442261
Cabina Sanitaria 442115
Granja Hogar 442215
Juzgado de Faltas 443697
Corralón Municipal 442420
D. Cultura-Turismo-Deporte 442859
Ofi. de E./Cons. Consul. 443920
CEULT (0221) 4827932

Servicios Públicos

ABSA - (02358) 442147
0800-222-98749
Electricidad Baigorrita
(02362) 493017
Electricidad Los Toldos
(02358) 442287
Electricidad Zavalía
(02358) 492031
Elec. San Emilio (02358) 443883
Camuzzi Gas Pampeana
(02358) 442324

Tiempo Los Toldos
Noticias e imágenes
ADMINISTRACION Y PUBLICIDAD:
Italia e Irigoyen
Tel.: 02358444764
e-mail:
diario_tiempo@hotmail.com
tiempolostoldos@granor.coma.ar

TRANSPORTES DESDE 9 DE JULIO

Transporte CHEVALLIER
Frecuencias diarias
A RETIRO
01:10 mar. a dom. 01:30
03:00 lun a sáb.
* 07:15 diario
* 10:45 diario
* 13:15 diario
* 15:20 diario
* 18:35 diario
19:45 diario
DESDE RETIRO
00:30 diario directo
* 06:10 diario
* 07:35 diario
* 10:50 diario
13:40 diario
* 14:55 diario
* 15:55 diario
* 18:20 sábados
* 19:20 dgos. a viernes
21:50 diario directo
02:05 a ING. LUIGGI*
04:40 MONES CAZON*
11:10 STA. ROSA*
12:55 GRAL. PICO*
17:50 STA. ROSA*
19:55 DAIREAUX*
21:15 PEHUAJO*
16:10 STA. ROSA*
Todos estos servicios entran en las localidades intermedias.
Tel.: 02317 423178

Pullman Gral. Belgrano
Servicios diarios con ómnibus 5 estrellas
A Retiro

Sale	Llega
01.40	05.40
02.50	07.50
08.10	13.10
12.10	17.30
13.25	18.10
14.25	19.15
15.45	20.00
17.20	22.10
18.45	23.30

De Retiro

Sale	Llega
06.00.	10.45
07.00	11.45
08.00	12.45
09.00	13.20
10.00	14.45
11.30.	16.30
13.00	17.50
16.00.	21.10
18.40	23.50
20.00	00.50
21.15	01.40
23.55	03.45

A Santa Rosa

Sale	Llega
13.50	19.20
16,30	21,20
01,40	06,20

Somos la vida, somos la paz, somos el juicio a la junta militar.

Un día como hoy pero hace 29 años se inició el histórico juicio a los jefes de la última dictadura militar. La decisión política fue trascendental, la decisión de llevar adelante los enjuiciamientos y que no terminara todo como era tradicional en Argentina, con impunidad. El pensaba que no se podía comenzar un proceso democrático con una claudicación ética de esa naturaleza. Sin esa fuerte decisión política de parte del doctor Raúl Alfonsín, no se hubiera avanzado.

Era un contexto muy complejo. La Argentina era el único país democrático rodeado por dictaduras militares. Las Fuerzas Armadas seguían en posesión de sus cargos, en actividad, no había certezas sobre las posibilidades del régimen democrático y la prueba está en que hubo tres alzamientos militares. Pero la fuerte convicción de llevar adelante el afianzamiento de la DEMOCRACIA lo hicieron posible, a partir del decreto que dictara el Presidente Raúl Alfonsín en su carácter de Comandante en Jefe de las Fuerzas Armadas, hizo que el 22 de abril de 1985 la Cámara Federal porteña iniciara el juicio a los jefes de la última dictadura militar entre 1976-1983, acusados de sistemáticos crímenes de lesa humanidad, que concluyó en diciembre de 1985 con la condena de la mayoría de ellos. Fue en la Sala de Audiencias de la Cámara Federal, presidida por un enorme crucifijo, donde se inició este proceso con escasos antecedentes en el mundo. El juicio se instruyó sobre los datos proporcionados por la Comisión Nacional sobre Desaparición de Personas (Conadep) la que fuera creada por el entonces presidente Raúl Alfonsín el 15 de diciembre de 1983, cinco días después de asumir, y entregó su informe el 20 de septiembre de 1984.

Integraban la Cámara Federal los jueces Jorge Torlasco, Ricardo Gil Lavedra, León Carlos Arslanián, Jorge Valerga Araoz, Guillermo Ledesma y Andrés D`Alessio y la Fiscalía, Julio César Strassera y Luis Moreno Ocampo, Strassera concluyó su alegato final con la exhortación al "Nunca más".

En 1985, tras el juicio, motorizado por el Poder Ejecutivo Nacional, a cargo del Dr. Raúl Alfonsín, fueron condenados los generales Jorge Rafael Videla y Roberto Eduardo Viola; los almirantes Emilio Eduardo Massera y Armando Lambruschini; y el brigadier Orlando Ramón Agosti, los tres integrantes de la primera de las juntas y dos de la segunda.

Durante el juicio, se escucharon numerosísimos testimonios y se consideraron las presentaciones de los gobiernos de Alemania, Austria, Bélgica, Canadá, Dinamarca, España, Estados Unidos de América, Francia, Grecia, Italia, Noruega, Países Bajos, Portugal, Reino Unido, Suecia y Suiza sobre ciudadanos de esas naciones desaparecidos en la Argentina.

Si bien algunas condenas, como la de Videla, fueron a cadena perpetua, la detención efectiva de todos ellos fue desde el 5 de marzo de 1985, hasta que se los incluyó en el indulto dado por el Dr. Carlos Saúl Menem el 29 de diciembre de 1990 a 216 militares condenados por diferentes causas.

En la sala de audiencias se les tomó declaración a más de 800 personas en una sucesión de testimonios que exhibieron ante la opinión pública contornos escalofriantes de una de las etapas más oscuras en la vida del país; y las sentencias del juicio a las juntas militares fueron dictadas por la Cámara Federal el 9 de diciembre de 1985 tras 900 horas de audiencias entre el 22 de abril y el 14 de agosto de 1985.

En el ínterin se produjeron cuatro sublevaciones de militares "carapintadas": en abril de 1987, en enero y noviembre de 1988 y en diciembre de 1990. Y entre las dos últimas, el intento de copamiento del regimiento de La Tablada.

Por eso un vez mas decimos: “NUNCA MAS”

Comité UCR Dr. Raúl Alfonsín-General Viamonte

Luis María Petetta PRESIDENTE / Pablo Castellanos VICE PRESIDENTE

ENTREVISTA CON DEMOCRACIA

Meoni: "No hay que hacer marketing con el narcotráfico, como hacen algunos"

El intendente de Junín responsabilizó al Gobierno nacional por el crecimiento de este flagelo y afirmó que faltan recursos para combatirlo. Se mostró cauto con la posibilidad de implementar el transporte público por los altos costos y a favor de las policías locales.

El intendente de Junín, Mario Meoni, participó anoche del inicio de la segunda temporada del programa televisivo Reporte Especial (se emite los martes a las 21). Allí, el funcionario massista se expresó en favor de las policías locales, se mostró cauto con la implementación del transporte público de colectivos por los elevados costos que demandaría, y pidió "no hacer marketing" con el narcotráfico, cuyo crecimiento atribuyó a la falta de controles del Gobierno nacional.

Tren

En relación a la interrupción del servicio del tren de pasajeros Junín Retiro, el jefe comunal afirmó que "todo lo que anuncia Florencio Randazzo en materia de transporte está muy bien, está haciendo una muy buena gestión, pero está todo concentrado en el Gran Buenos Aires y la zona metropolitana, no se tiene en cuenta los trenes que van al interior del país".

Y agregó: "Entiendo que para la Presidenta, para el gobernador Daniel Scioli, el interior representa un costo muy alto en relación a la cantidad de gente y por eso no se invierte en infraestructura ferroviaria y no contamos que haya una inversión real, seria, en los trenes, por los menos en los próximos dieciocho meses, que es la conclusión de este gobierno".

Micros

"Estamos esperando el estudio de la Fundación Metropolitana sobre la sustentabilidad del transporte público de colectivos. De todas maneras entiendo que el tema del transporte no es el eje central de la discusión, porque el problema del tránsito es mucho más amplio y tiene que ver con las características de los argentinos; nosotros lo sufrimos aquí porque es donde vivimos, pero tiene que ver con anomia de la sociedad", afirmó y prometió seguir trabajando en la "evolución del transporte sustentable, educación en normas de tránsito, y controles más severos a los que trasgredan semáforos en rojo y excedan la velocidad permitida".

"Si le preguntamos al que tiene una moto si está dispuesto a dejarla por el colectivo, nos encontraríamos con que la mayoría no la dejaría, por cuestiones económicas y hasta de comodidad, pero hay que ir corrigiendo conductas".

"Hay que tenerlos a futuro, pero sostener una línea de micros cuesta muchísimo dinero, y los municipios que lo están haciendo están con problemas severos, como Pergamino que tiene gente suspendida en los micros; Chivilcoy, que tiene un fuerte sustento del Municipio, una cifra millonaria, que se puede solventar porque Chivilcoy tiene recursos extraordinarios y extraoficiales del Gobierno nacional, pero que dentro de un año y medio por ahí no los tiene más y no sé qué va a pasar; o Villa María (Córdoba) que es otro de los ejemplos que muchas veces se ha puesto sobre la mesa y tiene el boleto más caro del país. En la propia Ciudad de Buenos Aires está disminuyendo la cantidad de usuarios de colectivos, en casi todos lados del mundo el micro tiende a ser reemplazado por transportes más rápidos, como subterráneos o trenes. Por eso es un tema que hay que analizar muy bien, porque los recursos los aportan los ciudadanos, y yo los quiero cuidar e invertir muy bien. No por quedar bien con algún sector vamos a poner colectivos y gastar un millón de pesos para sostener en realidad a una empresa y no a mejorar la vida de nadie", opinó.

Seguridad

"Comparto el proyecto de las policías locales, porque la seguridad es responsabilidad también del intendente, creemos que podemos tener más efectivos en las calles, ya que hoy nos cuesta mucho contar con ocho o diez agentes para algún operativo. Estos últimos días hemos tenido problemas a la salida de los boliches, hace un tiempo que venimos pidiendo que se haga un corredor de seguridad, se ha hecho, pero parcialmente, se vuelcan seis agentes, cuando hay tres mil o cuatro mil jóvenes saliendo de los boliches, es absolutamente insuficiente. Si tuviésemos la potestad de determinar cómo se manejan esos agentes seguramente la situación sería otra. Estamos discutiendo en la Legislatura el tema de los fondos, para que estén garantizados y no haya atrasos en las partidas de 30 ó 40 días o hasta de seis meses como estamos teniendo", señaló.

"La declaración de la emergencia del Gobernador creo que es sólo un acto administrativo, que le permite comprar en forma directa y sortear los controles de la Provincia, incluso 600 millones de pesos para la Provincia es nada. Una patrulla completamente equipada debe estar en 200 mil pesos, posiblemente más, por lo que estamos hablando de 300 vehículos para toda la Provincia, lo cual es nada. Hacen falta agentes y atacar todo el sistema del delito completo, tenemos problemas con las cárceles, no hay dónde alojar a los menores, no hay tratamientos para las adicciones, no hay seguimiento de los liberados de las cárceles, el patronato tiene insuficiencias importantes, fue más una puesta en escena de carácter mediática que una toma de medidas", dijo.

-¿En Junín hay un crecimiento del narcotráfico?

-Creo que creció en el país. Vivimos bastante cerca de Rosario y Buenos Aires y las formas delictivas se copian rápidamente. Ya no estamos a cinco, seis o siete horas de Buenos Aires como ocurría hace unos años y hay gente que va y viene permanentemente, por lo tanto que nos llegue el narcotráfico es natural, pero lo que no existe es el modelo del gran narcotraficante jefe de una ciudad, habrá algunos que tendrán más clientes que otros, pero me parece que hay una política de comercializar a través de muchos dealers (vendedores) y no de alguien en particular. El problema de las adicciones ha aumentado en todos lados, no sólo en Junín. Falta una fuerte inversión en el combate de la droga, en reforzar las fronteras, la radarización, porque las fronteras son un colador absoluto, y después en lo que tiene que ver con la cantidad de efectivos trabajando en eso en las distintas policías, la policía federal tiene una cantidad muy pobre de agentes en Junín. Hace un año le pedí a la entonces ministra Garré que aumentara la cantidad de efectivos de la policía federal porque necesitábamos más gente abocada a combatir el narcotráfico, pedimos Gendarmería y también nos contestaron que no era posible, la Policía Bonaerense tiene un grupo muy reducido de efectivos para el combate del narcotráfico y no sé si cuentan con todos los elementos necesarios.

Nosotros nos reunimos habitualmente con el fiscal general de Junín [Juan Manuel Mastrorilli] y tenemos una preocupación en ese sentido importante. Creo que no hay que hacer marketing con el narcotráfico, como hacen algunos. Yo trabajo para combatir el narcotráfico con las herramientas que tengo, que es básicamente la palabra, la mía y al de los vecinos, que es muy importante, yo traslado la preocupación de los vecinos, cuando vemos situaciones extraños en un barrio, en una casa, tanto desde el punto de vista del crecimiento económico como del movimiento de gente, yo traslado esas preocupaciones y esperemos que la justicia federal actúe de la misma manera, con un fuerte compromiso. En Junín, como en todo el país, la responsabilidad central sobre el narcotráfico la tiene el Gobierno nacional. En este sentido, nos sentimos que estamos un poco débiles, que hay poca gente abocada a la lucha contra el narcotráfico y que no tienen las herramientas para hacerlo.

http://www.diariodemocracia.com/

SOCIEDAD DE ESCRITORES DE GENERAL VIAMONTE

Organiza:

(I Certamen de poesía y cuento corto " Acercando Palabras")
Los Toldos 2014

BASES DEL MISMO

1- Se divide en 2 categorías generales: niños y adolescentes. La primera es de 7 a 12 años, subdividida en dos categorías: 7 a 9 años y 10 a 12 años. La segunda es de 13 a 19 años, subdividida en 2 categorías: 13 a 15 años y 16 a 19 años.

2- Pueden participar todos los alumnos de los colegios del Partido de General Viamonte.

3- Se pueden enviar hasta 2 cuentos cortos o poesías. En el caso de los cuentos no mas de dos carillas de hoja A4 a doble espacio, letra Arial 11. En el caso de las poesías, con una extensión máxima de 30 versos o líneas, en letra Arial 11.

4- Los trabajos se firmarán con seudónimo al final, al principio especificar género y edad. Cada participante puede participar en ambos rubros: cuento y poesía pero se enviarán por separado usando el mismo seudónimo.

5- Se enviarán al correo electrónico correspondiente la Escuela donde se cursa, colocando en el asunto: para el CONCURSO DE LA SOCIEDAD DE ESCRITORES. Adjuntando un archivo con el trabajo que concursa, en archivo separado si es cuento y poesía. Y en otro archivo los datos personales: seudónimo empleado, nombre, escuela, edad, DNI, domicilio y correo electrónico.

6- La participación es libre, con obras inéditas, y cierra el 15 de Junio.

7- La entrega de premios será en el marco de la II FERIA DEL LIBRO de Los Toldos (26 al 28 de septiembre 2014)

8- Los premios consisten en: Primero y segundo premio de categoría: publicación de la obra en la Antología Palabras Cercanas III año 2015 + un libro de regalo una vez impresa la misma y una orden de compra con monto y lugar a determinar. Tercer premio de cada categoría orden de compra y diploma, y se darán menciones especiales a los trabajos que el jurado considere necesario. Todos los premios recibirán diploma.

9- Habrá un premio a determinar para las Escuelas ganadoras de todos los primeros premios en cada categoría. Libros para sus bibliotecas o cualquier otro elemento que requieran en particular.

10- Se establecen 3 jurados así distribuidos: un representante de las Escuelas, un profesor en actividad y un miembro de la Sociedad de Escritores, los que se deben expedir a fines de agosto de 2014.

Auspicia: Secretaría de Turismo y Cultura de la Municipalidad de General Viamonte.

Deborah Yahel López
Psicopedagoga
Centro Empleados de Comercio
Alsina 620 - Cel.: 02355-15-694655
e-mail: yahel_90@hotmail.com

DEPORTES

A BORDO DEL PEUGEOT 408 ALISTADO POR EL EQUIPO RIVA RACING TEAM - TC 2000 EN JUNIN

El toldense Juan Lorio llegó al final y sumó un balance positivo

En su vuelta al TC 2000, Juan Manuel Lorio se mostró competitivo y a pesar de un recargo al final, pudo llegar en la 18va posición a la bandera a cuadros, llevándose un balance positivo para el futuro dentro de la categoría.

A bordo del Peugeot 408 alistado por el equipo Riva Racing Team, el de Los Toldos se mostró competitivo en las tandas iniciales de entrenamientos posicionándose entre los diez mejores, pero luego en la última tanda y a la hora de la clasificación, una falla en el motor complicó la posibilidad de efectuar tiempos lógicos, por lo cual el domingo Juan Manuel partía desde la 7ma fila de partida en la 13ra ubicación, pero el inconveniente de falla persisitió y sumado a un problema de caja que presentó el auto, el de Los Toldos no pudo dar siquiera una vuelta.

De esta forma, Lorio debió largar la competencia final desde la 24ta ubicación, y rápidamente comenzó un gran avance que tras las cuatro primeras vueltas, le permitió meterse entre los mejores quince ubicados.

Sin embargo, un toque con Juan Pablo Rossotti cuando intentaba seguir avanzando, lo relegó nuevamente en el clasificador a la 23ra ubicación, y desde allí en los giros siguientes, Lorio volvió a mostrar un notorio avance que lo llevó a llegar en el 14to puesto a la bandera cuadriculada, en la competencia en la cual ganó Lucas Colombo Russell. Finalizada la competencia y producto del toque con Rosotti, Juan Manuel recibió un recargo de 20 segundos que lo dejó en la 18va posición final.

"El fin de semana fue positivo, ya que pudimos mostrarnos competitivos en nuestra vuelta al TC 2000 luego de dos años. El auto funciona bien, así pudimos demostrarlo en los entrenamientos iniciales, pero luego tuvimos una falla que recién pudimos descubrir antes de la final, y que nos complicó para clasificar y también en la serie, donde tuvimos un problemita en la caja que nos impidió poder al menos dar una vuelta.

Por suerte luego de un mapeo en el motor pudimos quitar la falla, y desde la largada en la final fuimos en un constante avance, con un auto que mostró ritmo y que giraba prácticamente en tiempos de punta. Lástima el toque que tuve con Rossotti que se cierra y no me ve que vengo poniendo el auto, y quedo con el topetazo relegado nuevamente.

Volvimos a pasar varios autos y cerramos la carrera entre los quince, luego el recargo nos llevó un poquito mas atrás pero sin dudas el balance es positivo, y seguramente ajustando algunas cositas para la próxima carrera vamos a ser protagonistas", explicó Lorio una vez finalizada la competencia. La próxima fecha del TC 2000 será el 18 de Mayo, en el autódromo de Soriano, en el país vecino de Uruguay, donde la categoría tendrá su primera experiencia.

EL DEPORTE Y EL HOMBRE
Av. San Martín 780

SI PODES EVÍTALO !!!
Conduzca respetando las leyes de tránsito
Clases Teóricas y Prácticas
Coche Escuela doble comando
Principiantes y novatos
Motos - Autos - Pick Up
IPEC Instituto Privado de Educación para Conductores
Turnos de Lunes a Sábados de 8:00 a 12:00 hs.
Coronel Lagos 377
Tel: 521657
Cel: 15454565 o 15408093
e-mail: tt_sanz@hotmail.com
Reg. Oficial(Pcia. Bs.As.)
Instructor - Formador - Mat. 2461

GRUPOCREATIVO aMAS | arquitecturaMASdiseño
ARQS. Facundo Fernandez | Sergio Ferrari | MMO. Matricula CTPBA 40508 Roberto Ferrari
GCI AMAS
ARQUITECTURA | URBANISMO | DISEÑO
PROYECTO, DIRECCION Y EJECUCION DE OBRAS
Reformas, Reciclajes, Gas, Diseño Interior y Exterior, Análisis de Factibilidad de Proyectos, Cómputos y Cálculos de Presupuestos
MOVIL: 2358. 421586 | FIJO: 2358. 443352
EVA PERON 426 | LOS TOLDOS
grupocreativo.amas@gmail.com | www.facebook.com/grupocreativo.aMAS
PRO.CRE.AR
Hacemos que tu proyecto se haga realidad

COMO PERRO Y GATO
ALIMENTO PARA MASCOTAS
PET - SHOP - ACCESORIOS
Y TODO PARA SU ACUARIO
Yrigoyen y Alsina - Cel.: 02355-417061

Los Biche's
FERRETERIA Y BULONERIA
Cel.: 02355-15-454846
Av. San Martín 1385 - 6015 Los Toldos B.

METALURGICA NyG
-Herrería de obra: rejas.
-Galpones
-Tinglados
Tratar en: José Hernández 863 o al cel: 02358-15-411176 (por la tarde)

CLASIFICACION DE SEMILLAS
DERLIS ALIANO 02342-492147 02342-15-459191
MATIAS CAPELLADES 02342-492022 02342-15-484473
Warnes, Pdo. de Bragado
Pcia. de Bs. As.

Ariel Molina
GASISTA MATRICULADO
Instalación de gas en epoxi y Sigas Thermofusión - Plano de instalación
Plomería en general - Colocación de aire acondicionado (Split)
Cel: 02358-15-420036 ó 02358-15-410730
Experiencia y calidad nos avalan

CARPAL
ABERTURAS DE ALUMINIO
Coliqueo y Saenz Peña
02355-15-456058
02358 - 15 - 410037

DEPORTES

SERA ESTE SABADO EN CHIVILCOY, SANTA ROSA Y AZUL

Segundo encuentro infantil con la presencia de Marabuntas

En las ciudades de Chivilcoy, Azul (Club de Remo) y Santa Rosa (Club Estudiantes), se desarrollará una nueva jornada para las categorías infantiles. A continuación, las zonas y sedes de cada club.

Este sábado 26 de abril desde las 11 de la mañana se realizará el 2º Encuentro de Rugby Infantil en la Unión de Rugby del Oeste de Buenos Aires, que tendrá lugar en las instalaciones de Remo de Azul (Zona 1), Racing de Chivilcoy (Zona 2) y Estudiantes de Santa Rosa (Zona 3).

A continuación, el detalle de todas las zonas: Horarios de inicio: 11:00 am

Zona 1 en Club de Remo de Azul. Participan también Estudiantes de Olavarría, Ferro de Olavarría, Azul Rugby, Los Indios de Bolívar, Saladillo, Tacuara RC de 25 de Mayo y Pescadores de Gral. Alvear.

Zona 2 en Racing de Chivilcoy. Participan SORUC de Chacabuco, Lincoln, Marabuntas RC de Los Toldos, Atlético 9 de Julio, Huracán de Carlos Casares, Kamikazes de Colón y Los Miuras de Junín.

Zona 3 en Estudiantes de Santa Rosa. Participan también Argentino de Trenque Lauquen, Villegas RC, Mapuche RC de América, Daireaux, Intendente Alvear, Estudiantes de Pehuajó, Pico Rugby Club y Realicó.

Ultima etapa del Argentino Juvenil

El plantel M-18 de UROBA viaja este viernes a la capital santafecina, donde afrontará la última etapa del Argentino Juvenil, primero con Alto Valle, y luego con un equipo de la Zona 3 Ascenso, para mantener la categoría.

El Staff Técnico del Seleccionado Juvenil M-18, encabezado por los entrenadores Fernando Reche y Jorge Giménez, citó al plantel para este viernes 25 de abril a las 15 h en el club Los Miuras de Junín, de cara a la última etapa del Argentino Juvenil. Reche y Giménez dispondrán de una práctica el día viernes por la tarde en Los Miuras, luego cenarán en el club y el sábado al mediodía partirán a la ciudad de Santa Fe.

El Seleccionado afrontará su primer partido el día domingo 27 de abril ante Alto Valle, cerrando su participación en la Zona 4 Ascenso. Luego llegará el momento de las definiciones, ya que el miércoles 30 del corriente jugará con un rival de la Zona 3 para evitar el descenso. En caso de ganar, UROBA asegurará su plaza en la Zona Ascenso para 2015. En caso que el equipo sea derrotado, definirá su futuro con el perdedor de la otra llave, el día sábado 03 de mayo, ya sin margen de error.

CLUB DEPORTIVO ALSINA
CONVOCATORIA

Asamblea General Ordinaria a realizarse en su sede social sita en Av. San Martin y 25 de Mayo el día 30 de Abril de 2014 a las 21 hs para tratar el siguiente orden del día.

1- Motivos por los cuales fueron convocados fuera de término.
2- Designación de dos asociados para firmar el Acta conjuntamente con el señor Presidente y Secretario.
3- Aprobación de Memoria y Balance General correspondiente a los ejercicios cerrados el 31 de Diciembre 2012 y 31 de Diciembre 2013.
4- Tratamiento de aumento cuota social.
5- Renovación total de la Honorable Comisión Directiva.

Art. 34 Estatuto Social:

Las asambleas se celebraran validamente con la presencia de la mitad más uno de los socios con derecho a voto. Una hora después de la fijada si antes no se hubiera conseguido ese número se reunirá legalmente constituida con el número de socios presente, siempre que no fuera inferior al total de los miembros titulares de la comisión directiva.

Horacio Tolosa
Secretario

Alejandro Del Campo
Presidente

Sale en TODOS lados...

Urquizo 60

6 de Agosto y Dean Funes

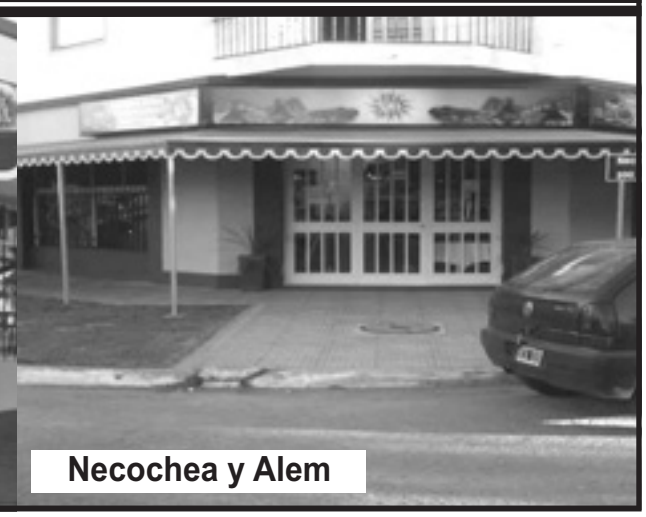
Necochea y Alem

SOCIALES

Ascenso en 9 de Julio

CGBA 2 - 4 Libertad.

Los “Laguneros”, goleadores y punteros.

Defensores de la Boca 1 - 12 de Octubre 0.

En el otro resultado, 18 de Octubre 1 vs Atlético Patricios 2.

SOCIALES

Reunión ayer para formar campeonato de vóley adaptado

Raúl Avendaño, Secretario de Deportes loca.

Varios Secretarios y allegados de la zona se hicieron presentes.

Municipalidad de General Viamonte

DIAS Y HORARIOS DE ATENCION DE MEDICOS Y ESPECIALISTAS EN HOSPITAL MUNICIPAL

Jueves 24 de ABRIL:

- ARIAS 7:45 HS
- PEDIATRIA: DRA.SANDOVAL 8:00 HS
- PEDIATRIA: DR.MONTI 8:00HS
- OFTALMOLOGIA: DRA.CLARO 8:30HS
- GINECOLOGIA: DR.IPARRAGUIRRE 8:30HS
- KINESIOLOGIA: Kin.OLIVERIO 8.30HS
- DR.GOMEZ GUASCH 9:00 HS
- DRA.AGUERRE 9:00HS
- TRAUMATOLOGIA: DR.BONICH 9:00 HS
- UROLOGIA: DR.FRASNEDO 13:00HS
- DR.SANTORO 14:00HS
- ODONTOLOGIA: DR..BARTOLETTI 7:00HS
- ODONTOLOGIA: DRA: DE PABLO. 8:00HS
- ODONTOLOGIA: DRA: GOROSTIAGUE 10:00HS
- ODONTOLOGIA: DRA.DEFENDENTE 13:00HS

Viernes 25 de ABRIL:

- PEDIATRIA: DRA.TOSO 8:00 HS
- PEDIATRIA: DRA.SANDOVAL 8:00HS
- GINECOLOGIA: DR.IPARRAGUIRRE 8:30HS
- CIRUGIA: DR.ROGNONI 9:00HS
- NUTRICION: NUT.PEREZ 9:00HS
- DRA.FAVORITO 11:30HS
- ODONTOLOGIA: DR..BARTOLETTI 7:00HS

Turnos en servicio de ESTADISTICA o llamar al Telf. 442458/442290

ATENCION: LOS TURNOS PARA: DIABETOLOGIA: DR.DITURO SE DAN VIERNES 7:00HS. OFTALMOLOGIA: DRA.CLARO, TRAUMATOLOGIA: DR. BONICH GINECOLOGIA: DRA. ROSALES SE DAN LUNES DESDE LAS 7:00 HS.

SALUD MENTAL: ADMISION MIERCOLES 11.30HS
ATENCION DE LUNES A VIERNES DE 8 A13 HS
MARTES DE 13 A 18 HS

PSIQUIATRIA: Dra. ROVATTINO y Dra.MEZA
LIC. CABRERA
LIC. PEREZ
PSICOLOGA RUMI
PSICOPEDAGOGA HIGUERAS
FONOAUDIOLOGA LIC.DIAZ

Registro de Mayores Contribuyentes: "Inscripción del 1º a 15 de mayo"

Municipalidad de General Viamonte, informa que desde el 1º al 15 de Mayo del 2014, en la Oficina de la Secretaría Legal y Técnica, se encuentra abierto el "REGISTRO DE MAYORES CONTRIBUYENTES", interesados concurrir en horario de 7,00 a 12,30 horas.

PRESUNTO CASO DE VIOLACION - JUNIN

Pidieron la detención del enfermero acusado de abusar a una jubilada de 76 años

Tras tomarle declaración, el fiscal Sergio Terrón imputó al empleado de una clínica privada de Junín, sospechado por el delito de abuso sexual con acceso carnal agravado.

El Agente Fiscal Sergio Manuel Terrón, subrogante legal a cargo de la UFIJ n º1, concluyó, a las 14 de hoy, con la recepción de la declaración prevista por el artículo 308 del Código Procesal Penal al aprehendido Aarón Sierra Camen, colombiano, de 41 años de edad, enfermero, con domicilio en Junín, en el marco de la IPP 04-00-002741-14.

El parte judicial indicó: "se imputa a Sierra Camen la comisión del delito de abuso sexual con acceso carnal agravado (encargado de la guarda), en los términos del artículo 119, tercer párrafo y cuarto párrafo inc. b) del Código Penal, por el hecho ocurrido el 21 del corriente mes, aproximadamente a las 2.30, en una habitación del tercer piso de una clínica céntrica, en la cual la víctima, de sexo femenino y 67 años (sic) de edad, se hallaba internada en terapia intermedia".

El Fiscal Terrón solicitó al cabo de la misma, a la titular del Juzgado de Garantías nº 3, doctora María Laura Durante, la conversión de la aprehensión en detención del imputado.

Suspendido

En la edición de hoy de DEMOCRACIA se informó que el enfermero de nacionalidad colombiana y de 40 años que fue denunciado por familiares de una mujer de 76 años, por un presunto abuso sexual, habría sido suspendido por la dirección

de la clínica céntrica en la que trabaja como sanitarista.

Al menos eso le fue informado al fiscal actuante en el caso, Dr. Sergio Manuel Terrón magistrado que ayer le tomó declaración a personas que habrían sido testigos del supuesto ultraje, en tanto que para hoy, seguirán las pericias y pesquisas que encabeza el citado funcionario judicial del Departamento Judicial Junín.

Como anticipó en su edición de ayer, una mujer denunció que su madre fue violada por el enfermero, en la clínica céntrica donde la víctima se encuentra aún internada.

De acuerdo con el testimonio brindado a este medio por Jessica Villarruel, el abuso se habría concretado alrededor de la una de la madrugada del lunes 21, en momentos en que el empleado del centro de salud, de unos 40 años, habría entrado a la habitación donde estaba internada la paciente, de 76, con el pretexto de darle una medicación.

En el lugar (terapia intermedia) había familiares de la anciana y acompañantes de otros cuatro enfermos, pero el sujeto ordenó despejar la sala.

"Nos llamó la atención que nos pidiera que saliéramos, porque mi mamá lleva ocho días internada y hasta el domingo no habían existido inconvenientes para que estuviéramos mientras la asistían. Es más, siempre la atendía él y estaba todo más que bien, no teníamos de qué quejarnos", comenzó contando la hija de la septuagenaria, que tiene diabetes y está reponiéndose de dos recientes operaciones, una de cadera y un by pass que le fue colocado hace veinte días.

Villarruel dijo que por el modo en que fueron evacuados de la pieza, el enfermero ya tenía "todo premeditado". "Generalmente te dejan quedarte al lado de la puerta o a pasos de la habitación, del lado de afuera, pero él nos mandó a varios metros de distancia", continuó.

Villarruel se quejó, además, por el tratamiento que la Policía le dio al caso: "Dijeron que iban a mandar un médico policial, pero lo enviaron a las cuatro de la tarde. Dice que como no tiene moretones, golpes ni semen, no fue violación sino intento de violación, lo cual es mentira porque la estaba violando y hay dos personas que lo vieron. Es más, esos testigos ya declararon y todo, espero que la Justicia haga algo porque hasta ahora nadie se arrimó", cerró Jessica Villarruel.

GRAN RIFA 2014 CLUB DEFENSORES DE BELGRANO DE GENERAL VIAMONTE decreto 061/2014.-

Sorteos MENSUALES PREMIOS en órdenes de compra.

ABRIL	MAYO	JUNIO	JULIO	AGOSTO
1º $1000	2º $ 1000	3º $1000	4º $1000	5º $1000
2º $600	2º $ 600	3º $ 600	4º $ 600	5º $600
3º $400	2º $ 400	3º $ 400	4º $400	5º $400

Sorte FINAL - SEPTIEMBRE

PREMIOS 1º) $ 5.000
En orden de compra 2º) $ 3.000
3º) $ 2.000

Sortea por LOTERIA NACIONAL NOCTURNA ULTIMO SABADO DE CADA MES.

VALOR $180 (o 6 cuotas de $ 30 c/u)

MODIFICACIONES

Cambios para el tributo de Ingresos Brutos del Sector Avícola

ATER fijó nuevas disposiciones para la tributación del Impuesto a los Ingresos Brutos para el sector avícola. Ahora la inscripción para los prestadores de servicios de crianza de aves es obligatoria y tienen plazo hasta el 30 de abril.

La ATER derogó un párrafo de la resolución 573, sobre la tributación del Impuesto a los Ingresos Brutos para el sector avícola. Se trata de la disposición que fijaba la no obligatoriedad de inscripción para los contribuyentes prestadores de servicios de crianza de aves bajo la forma de integradores o similares. Ahora la inscripción es obligatoria y para ello se les dio plazo hasta el 30 de abril.

La Administradora Tributaria de Entre Ríos (ATER) fijó nuevas disposiciones para el sector avícola a través de la resolución Nº 573, que tiene fecha del 9 de abril pasado y fue publicado en el Boletín Oficial del lunes 21 de este mes.

Mediante esta norma se derogó el tercer párrafo del artículo 15º de la resolución

573, el cual establecía la no obligatoriedad de inscripción para tributar el Impuesto sobre los Ingresos Brutos, a los prestadores de servicios de crianza de aves bajo la forma de integradores o similares.

Ahora, en cambio, es obligatoria para estos contribuyentes la inscripción y también la presentación de declaraciones juradas del Impuesto sobre los Ingresos Brutos. Para ello, se estableció hasta el día 30 de abril de 2014 como plazo para la inscripción, retroactiva al mes de enero del corriente año.

A la vez, se dispuso, por única vez, la presentación de las declaraciones juradas mensuales del Impuesto sobre los Ingresos Brutos correspondientes a los meses de enero, febrero, marzo y abril de este año "a los fines del ingreso de las diferencias resultantes por la vigencia de la nueva alícuota establecida mediante Ley 10.270 y la alícuota retenida del 1,6 por ciento". Y, a partir de mayo, la alícuota será de 3,5 por ciento, de acuerdo a la Ley 10.270 .

La resolución Nº 57 también ordenó la condonación de "las multas por incumplimiento a los deberes formales originadas por la inscripción retroactiva", y de "aquellas multas generadas por la presentación de las declaraciones juradas mensuales".

Por último, dispuso que estos contribuyentes presenten "anualmente una única declaración jurada Informativa, cuyo vencimiento operará en los plazos que a tal fin establezca la Administradora Tributaria".

http://www.campoenaccion.com

Movimiento de Tierra

Descarga pallets
Canalizaciones
Alteo de caminos
Desmontes
Terraplenes
Limpieza de terrenos
Venta y colocación de tubos

Consulte al Cel. 2355-643476

Mercado de Hacienda - Precios Liniers

Categorías / Kg vivo	Min.	Máx.	Cab.
Novillos Mestizos E y B. 431/460	14,500	16,800	351
Novillitos E y B M. 351/390	13,500	18,250	965
Vaquillonas EyB M. 351/390	10,000	17,080	320
Terneros	10,000	19,180	646
Vacas Buenas	5,200	18,000	2.272
Toros Buenos	5,500	15,000	221

Mercado de Granos

Disponible	Var.	Rosario	Dársena	B. Blanca	Quequen
Soja	-	2.425	s/c	s/c	s/c
Trigo	=	1.880 (Art. 12)	s/c	s/c	s/c
Maiz	-	1.450	s/c	s/c	s/c
Girasol	=	2.400 Inm.	s/c	s/c	s/c
Sorgo o	+	1.020	s/c	s/c	s/c
Cebada	.	s/c	s/c	s/c	s/c

INFORME GEA

Zonas claves compensan con mejores rindes las pérdidas en soja

Aunque la cosecha de soja viene retrasada en 15 puntos respecto del año pasado, se estima que la producción nacional 2013/14 será de 54,9 millones de toneladas, según informó la Guía Estratégica para el Agro (GEA).

A pesar de la caída esperada en los rindes en el sur de Santa Fe y oeste bonaerense y del aumento de superficie que podría no cosecharse (un potencial de 455 mil hectáreas), la producción de soja 2013/14 se estima en 54,9 millones de toneladas. El mejor comportamiento de los rindes en la provincia de Córdoba, particularmente en el este y el sur, y en el norte del país contrarrestan las pérdidas de otras regiones y empujan el rinde nacional a 27,7 qq/ha.

La cosecha de soja viene trabada y retrasada en 15 puntos respecto del año pasado. Con sólo un 25% del área sojera cosechada, faltan muchas regiones productoras de importancia por trabajar. Igualmente, con el avance que exhiben, hay zonas que permiten avizorar caídas de rindes respecto de sus expectativas iniciales, mientras que otras áreas están arrojando resultados favorablemente sorprendentes. Esto era lo observable hasta una semana atrás; los próximos días, si no hay inconvenientes en la recolección, empezarán a dar una visión más ajustada en productividad unitaria.

Con un 23% del área maicera cosechada, se ajustó hacia arriba la estimación de producción de maíz, respecto del informe anterior, alcanzando a 23 millones de toneladas. El rinde promedio nacional de maíz fue ajustado en casi un quintal, pasando de 66 a 67 qq/ha.

Soja 2013/2014

Según reporta el GEA, el avance de la cosecha de soja llega al 25% del área, por lo que con nuevos datos de rendimiento es posible ajustar el número de producción a 54,9 millones de toneladas, un 0,4% superior al guarismo de marzo. Se parte de considerar una superficie sembrada de 20,3 millones de hectáreas, una superficie no cosechable de 455.000 hectáreas (representa el 2,3% del total implantado) y un rinde nacional promedio de 27,7 qq/ha.

Los resultados han caído respecto de las expectativas iniciales en buena parte de la zona núcleo mientras que se confirman mejores resultados en Córdoba. En Chaco y Santiago del Estero, la primera tanda cosechada confirmaría las expectativas de una campaña excelente para la oleaginosa.

En la provincia de Entre Ríos, en función del relevamiento satelital hecho por el Sistema de Información de Bolsa de Cereales de Entre Ríos (SIBER) se ha corregido la superficie provincial a 1,36 millones de hectáreas de soja. Mientras tanto, las recientes tormentas han complicado algunas zonas de la provincia de Buenos Aires por lo que se estimó un aumento en el área provincial que quedaría marginada de la cosecha, pasando de 172 mil hectáreas a 186 mil. En Córdoba, también se incrementó el área perdida, particularmente en los departamentos Marcos Juárez y Unión.

Con varios ajustes de distinto signo en las productividades unitarias estimadas para distintas zonas de la provincia de Buenos Aires, el total provincial fue recortado respecto del informe anterior, quedando en 26,6 quintales por hectárea. Se destaca la disminución en la amplia zona de Pergamino, muy afectada por las tormentas que se desarrollaron desde principios de año y que dejaron 700 a 900 mm en lo que va del año calendario. Frente a una expectativa inicial promedio de 36 qq/ha, la estimación actual se ubica en 32 quintales. Falta aún por cosechar un 40% de los cuadros.

Hay una marcada desmejora en la provincia de Santa Fe (34,3 qq/ha vs 33,0 qq/ha de la estimación anterior), particularmente en los departamentos del sur, donde las expectativas se ubican en dos quintales menos.

El progreso de la cosecha en Córdoba sigue arrojando valores muy variables, pero que han acercado gratas sorpresas. En el oeste de los departamentos de Unión y Marcos Juárez se afirman rindes de 37 a 38 quintales como media a pesar de los problemas que causaron las últimas tormentas. El sur de la provincia, a pesar del fuerte estrés termohídrico que sufrió entre diciembre y enero, está posicionándose con 3 quintales por encima de las expectativas anteriores (22 qq/ha) mientras lleva recolectado el 30% de los cuadros. El promedio de la provincia de Córdoba quedó ajustado en 28,3 quintales, vs los 27,4 qq/ha del mes anterior.

Según reporta el SIBER, se mantienen los valores esperados para el total de soja de primera y de segunda, dejando como rendimiento promedio provincial de 26qq/ha.

Para Salta, Tucumán, Santiago del Estero y Chaco, que, en conjunto, sembraron 2,13 M ha, se estimaba un rinde promedio de 23,8 qq/ha en el informe anterior. En el actual, el rinde medio es estimado hacia arriba, en casi 2 quintales, para quedar en 25,5 qq/ha. Para Salta y Tucumán las expectativas en cuanto a rindes fueron morigerándose y quedaron por debajo de la recuperación esperada.

Por el contrario, los rindes se afianzaron en Santiago del Estero y Chaco. En la primera de las provincias se podrían superar los 28 quintales en promedio, mientras que en Chaco se afirman los 27 qq/ha.

Maíz 2013/14

Con el 23% del maíz cosechado, el GEA ha hecho un ajuste en el rinde estimado y, por lo tanto, en la producción del cereal. En esta nueva estimación se considera un rinde promedio nacional de 67 qq/ha, que resulta superior a los 66 qq/ha estimados en el informe pasado. De todas formas, sigue contrastando negativamente con los 70 qq/ha obtenidos en la campaña 2012/13. Estimándose en 890.000 ha la superficie que no entraría a circuito comercial, la producción nacional es estimada en 23 millones de toneladas, poco más del 17% por debajo del ciclo pasado.

Los ajustes negativos que más se destacan fueron hechos en las provincias de Buenos Aires y Entre Ríos, llevándolos a 64 qq/ha (medio quintal menos que en la estimación de marzo) y 47,2 qq/ha (casi 6 quintales menos), respectivamente.

En Santa Fe los rindes cosechados y las expectativas permiten ajustar las estimaciones a la suba pasando de 81,2 a 82,6 qq/ha.

También hubo un pequeño ajuste positivo en Córdoba, pasando de 76,8, qq/ha a 77,7 qq/ha. Para el conjunto de las provincias conformadas por Santiago del Estero, Chaco, Salta y Tucumán, la productividad unitaria fue ajustada a 60 qq/ha, frente a los 54 quintales calculados en marzo, proyectando un aporte adicional de 250.000 toneladas de producción en relación con la estimación anterior. Se resumen los datos por provincia en el cuadro siguiente.

http://www.campoenaccion.com/

Agricultores Federados Argentinos S.C.L.

Titulo: AFA relanza Bonificación a Asociados en la entrega de Soja

Agricultores Federados Argentinos S.C.L. lanzó por segundo año consecutivo una promoción de Bonificación en la entrega de Soja en cosecha de hasta $100 por TT, lo cual se podrá aplicar sobre gastos y servicios de la Cooperativa.

En esta oportunidad, la Cooperativa sumara toda la Soja entregada por Asociados desde el 1º de Marzo de 2014 hasta el 28 de Febrero de 2015 y Bonificara el 50% de ese total con $100 por TT entregada en Planta de acopio, siendo el tope a bonificar la cantidad entregada en Planta de Acopio.

Dadas las características del calculo para determinar el monto a Bonificar, **resulta fundamental que los Asociados consulten con un asesor de la Cooperativa** o se acerquen a las oficinas de su Centro Cooperativo Primario para informarse detalladamente y **poder aprovechar al máximo este beneficio** que AFA S.C.L. ofrece a todos sus Asociados.

La Bonificación por entrega de Soja 2014 se inscribe en la política de AFA S.C.L. de promover el Valor Agregado Cooperativo hacia los Asociados y de materializar en la practica concreta su slogan: "Desde 1932, defendiendo el valor de la producción de sus Asociados".

Agricultores Federados Argentinos S.C.L.

A.F.A S.C.L. Junín
Ruta 65 entre Ruta 7 y 188
Tel: 0236-4435814

MERCADO DE GRANOS - 23/04/2014

PRODUCTO	PUERTO	$/TN	U$S/TN	OBSERVACIONES
SOJA	San Martín	2470.00		Con descarga
SOJA	San Martín	2500.00		Con descarga. Pago el 15/05/14
SOJA	San Martín		312.00	Entrega mayo / 2014
SORGO	San Martín	1050.00		Sin descarga
SORGO	San Martín		133.00	Entrega mayo / 2014
MAIZ DURO	San Martín	1450.00		Con descarga
MAIZ DURO	San Martín		175.00	Entrega mayo / 2014
MAIZ DURO	San Martín		168.00	Entrega junio / 2014
MAIZ DURO	San Martín		165.00	Entrega julio / 2014
MAIZ DURO	San Martín		162.00	Entrega agosto / 2014
GIRASOL	San Martín	2400.00		Con descarga
TRIGO PAN	San Martín	1880.00		Condiciones cámara
COLZA	San Martín		370.00	Entrega diciembre / 14

- No trepe a los postes, si es necesario llame a la Coop.
- No remonte barriletes en cercanías de líneas eléctricas
- Con maquinarias agrícolas tome en cuenta la altura y ubicación de los postes y conductores
- Antes de realizar una poda individualice la cercanía de las líneas eléctricas, ante cualquier duda llame a la Coop.
- No destruya ni dañe los aisladores por su seguridad y por la continuidad del servicio
- Antes de trabajar en cercanías de líneas eléctricas, llame a la Coop. (Construcciones, aviones fumigadores)

Evitemos Accidentes!!!

Para más información acercarse a nuestras oficinas comerciales ubicadas en Mltre 471 o bien a los teléfonos 442287-442091-442040

RUBEN CAMARGO
ELECTRICISTA
HOGAR - OBRA - COMERCIO - INDUSTRIA
*INSTALACIONES
*REPARACIONES
*MANTENIMIENTO
URGENCIA LAS 24 Hs.
02358-401418

Mercedes Mora
Medica Veterinaria
Clínica y
Reproducción equina.
M.P 12043
mer_mora@hotmail.com - 02355-15-483627

Eduardo M. Toledo
PLOMERO - GASISTA
GASISTA MATRICULADO Nº 70862019
TECNICO ELECTROMECANICO MATRICULA NAC. Nº 39277
INSTALACIONES DE AGUA Y GAS
REPARACION Y MANTENIMIENTO
DE ARTEFACTOS A GAS
Cel.: 02355-15-646163
6 de Agosto 327
e-mail: eduardotoledo76@hotmail.com

Oleada joven
"Una red social con valores"
www.oleadajoven.org.ar

Servicios Sociales
Casa Coraggio
SERVICIOS FUNEBRES
SERVICIO DE AMBULANCIA
PLAN "DON GUILLERMO"
Alem y Bolívar Los Toldos
Tel. 02358-443226 - Cel. 02355-15-697971
02355-15-693250 - 02355-15-641176

Dr. Carlos Mac Donnell
Abogado
Coliqueo 272 – Los Toldos
Tel. 02358-444656
Cel. 02364-15-696298
Atención: en horario de tarde

Forrajeria "Coliqueo"
Alimentos- Plantas- Accesorios
Pollitos BB y ponedoras todas las semanas-sustituto lácteo
alimento cerdos y novillos
Baños y cortes de pelo de mascotas.
6 de Agosto 85 - 02364- 595525

Lia E. Sánchez
Psicóloga
M.P. 10410
Roque Saenz Peña 908
6015 Los Toldos B.
Tel.: (02358) 443543
Cel.: 02355-15-644794
lia_sanchez8@yahoo.com.ar

ESTUDIO JURIDICO BOUZA
Dr. Christian Raúl Bouza
ABOGADO
Soluciones jurídicas
Estudio calle 6 de Agosto N° 142
Los Toldos (B) C.P 6015
Tel. 44-4360
Mail. estudiojuridicobouza@hotmail.com

HERALDO RAUL OLIVERIO
KINESIÓLOGO M.P. 076
Horario: de 16.30´ a 20.30´ hs.
ITALIA 866 Tel. 02358-442876
Cel. 02355-15-696396

José María Rodríguez
AGRIMENSOR
Mat. 1259
Acc. Ex Combatientes de Malvinas s/n
Mitre 853
e-mail: jmrodriguez@granor.com.ar
Tel.: (02358) 442877 // 443335
Cel.: 02355-15-575593

ESTUDIO JURIDICO
FEDERICO M. FAURE
Abogado
FLORENCIA FAURE
Arquitecta
Mitre 502 - Tel/fax: (02358) 442912

Escribanía
SANCHEZ
Fernando Gabriel Sánchez
NOTARIO
Alsina 815 - Tel.: (02358-442417/444085
(B6015AMQ) Los Toldos - e-mail: escribania_sanchez@ceviamonte.com.ar

Horacio Caminos
AGRIMENSOR
Mitre 390
Tel.: 02355-15-400429
agrimcaminos@yahoo.com.ar

CONTRA VIENTO Y MAREA

2º TEMPORADA POR RADIO 104.3

Con la conducción de:
Luis Garin
Hernán Gonzalez
Nicolás Rivero

CONTRA VIENTO
Y MAREA
Y ECLIPSE DEPORTIVO
EN UN
NUEVO FORMATO

DUEÑO VENDE

Dos terrenos calle Italia 522
y Quirno Costa al 900.
Tratar al (0111544007382).
No recibo mje.
Intermediarios a abstenerse.
Vto sab 3 de mayo

Ψ

Lic. Sergio J. Ferreyra

LIC. EN PSICOLOGÍA (U.N.L.P.)
NIÑOS ADOLESCENTES ADULTOS

Cel.: 0236-15-4579194
9 de Julio 282
e-mail: sergioferreyra73@hotmail.com

VENDO

Honda Twister 250 .
Blanca inmaculada.
Casi 0 Km . Tratar al cel :
2358-421200 / 2355-649235.
Vto 9/05

SUSCRIBASE A
Tiempo
Noticias e imágenes
Los Toldos
y amanezca bien informado

Clasificados

Se ofrece señora con experiencia para acompañar abuelos durantes los fines de semana. Susana Nelida Leguizamón.
San Luis 47 - Tel.: 443470

VENDO
Freidora de 26L con 2 canastos. $1.200
Vendo
Bicicleta mujer- $500 semi nueva. Tratar al : 02355-504984
Vto lunes 28 de abril

SIMPLE
Alquilo casa con 2 habitaciones, living-comedor, cocina, amplio garage, patio y deposito. Varios terrenos en distintos lugares (2355- 454094)
Mier 30 de abril

Se preparan alumnos en todas las materias y niveles. Inclusive terciario y universitario. Apoyo escolar, resúmenes, trabajos prácticos, monografías. Llamar al (0221-15-6133765)
Vto 6 de mayo

Se ofrece señora como dama de compañia, quehaceres domésticos, etc.
Preguntar por Nancy al cel.: 02355-15-696683
Excelentes referencias.

ALQUILO local a estrenar en calle Passo. (frente al Hospital)
Cel: 02355-15-455745

SE OFRECE SEÑORA
Para quehaceres domésticos, cuidado de niños. Con experiencia.
Cel.: 02355-15-698746

ALQUILO GALPON
Superficie Terreno 10x40. Con 250m2 cubiertos. Con 3 habitaciones de 4x3, baño completo, deposito interno de 6x10 c/parrilla. Ubicado en calle Alte. Brown al 1200.
Tratar en Alberdi 665.

VENDO Campo mixto 30 hectáreas a 15 Km de la ciudad. Casa y galpón (2355 642299)
Intermediarios a abstenerse.
(Financiación).

APACHE
FAMILIA DE PRODUCTOS

MAQUINARIAS APACHE

Te invitamos a la muestra dinámica
de productos APACHE
(Nueva Sembradora 54000 y
Pulverizadora Autopropulsada)
a realizarse en Ruta Nac. N° 5
y Acc. El Provincial

El 16 de Mayo de 2013, 9 de Julio (b)

HORARIO DE MUESTRA 10,00 HS.
CHARLA 12,00 HS.

CONCESIONARIO
El Ciprés 9 de Julio S.A.

> Pulverizadora Autopropulsada
Cherokee 3227

> Sembradora de Granos Finos
Apache 54000

Exposición: Av. Agustin Alvarez 870
Adm.: H. Yrigoyen 977 - 9 de Julio Bs. As.
Cel.: 02317-15-469695 / 15-419529
Tel. Fijo: 02317-522779
elciprespagroventas@ceystel.com.ar

Almacén de Campo

ATENDIDO POR MARIO CEJAS Y ANDREA

Venta de postes, varillas,
alambres, tranqueras, cercos
olímpicos, cercos p/eléctricos,
aguadas y ferretería.
Implementos agrícolas
(9 de Julio B.)
Río Paraná 3281 Tel.: 02317 - 15- 418705

HOROSCOPO

ARIES
Que otra persona haya fracasado no significa que a ti te pase lo mismo: sigue con tu idea. Alguien que te atrae tendrá una reacción positiva hacia ti. Deja que cada cual aprenda sus lecciones. Oportunidad de hoy: certeza. Números de suerte: 5, 23, 30/492

TAURO
Tu pareja te quiere, aunque no te lo repita cada minuto: no te quejes más. Podrás este día expresarte libremente, sin complejos ni miedo: conseguirás lo que deseas en el tiempo en el que lo deseas. Oportunidad de hoy: amor. Números de suerte: 19, 24, 35/732

GEMINIS
Tú eres un comunicador excelente, pero a veces te pasas: acuérdate de que no sólo es importante lo que se dice, sino la manera en que se dice. Este día, espera sorpresas de tu pareja y amigos. Oportunidad de hoy: pensar. Números de suerte: 3, 28, 41/270

CANCER
Una decisión relacionada con tu trabajo o estudios te mantendrá muy activo este día. No caigas en celos: los celos significan inseguridad; quien está seguro de sí mismo no es celoso, ¿entendiste? Oportunidad de hoy: inspiración. Números de suerte: 3, 28, 32/447

LEO
Una corriente de energía positiva te invadirá: el optimismo y la alegría que sentirás te harán centro de atracción, ¡Y a ti que te encanta brillar! Demuestra tu amor a plenitud, no te cohíbas por lo que piensen los demás. Oportunidad de hoy: dinero. Números de suerte: 7, 19, 36/834

VIRGO
Trata con inteligencia y paciencia a esa "piedra" que tienes a tu alrededor; no sufras, que pronto desaparecerá de tu camino. Encontrarás algo perdido. No mientas sobre tu estado de salud. Oportunidad de hoy: franqueza. Números de suerte: 6, 14, 39/636

LIBRA
Tienes que defender tu verdad: así conseguirás mucho más de la vida. Algo que te está quitando el sueño se arreglará para tu beneficio. Existe hoy jueves una atmósfera excelente para arreglos. Oportunidad de hoy: encanto. Números de suerte: 9, 22, 36/814

ESCORPIO
Pon al día todos los asuntos que tienes atrasados. Date más valor e ignora a los que te calumnian; ya caerán ellos en su propio enredo: ¡la envidia los está matando! El amor te envuelve. Oportunidad de hoy: ideas. Números de suerte: 10, 28, 41/121

SAGITARIO
Evita hacer compromisos impulsivamente. Tu costumbre de siempre decir la verdad te puede causar problemas: cuídate; si tienes que ponerte tape en la boca, hazlo tan pronto como puedas. Oportunidad de hoy: audacia. Números de suerte: 11, 28, 40/071

CAPRICORNIO
Tu mayor problema es que estás esperando que llegue el futuro para lidiar con él y no estás haciendo nada ahora; comienza y muévete ya, ¡usa más tu inteligencia! Atiende tus corazonadas. Oportunidad de hoy: fe. Números de suerte: 11, 25, 37/046

ACUARIO
No permitas que te chantajeen emocionalmente. Hazle saber a quien amas que para mantener vivo tu amor hay que usar no sólo la mente, sino el cuerpo también, y dile que te urge que te lo demuestre. Oportunidad de hoy: tranquilidad. Números de suerte: 2, 27, 36/132

PISCIS
Tu felicidad no debe depender de una persona en particular; si ésa no te quiere, otra vendrá, y viene… Rukmini te lo asegura. Tienes que demostrar tu buen humor y dejar de tener esa cara de espanto. Oportunidad de hoy: compromisos. Números de suerte: 13, 19, 33/109

VENDO RENAULT 11

Modelo 85'. Tomo como parte
de pago moto 110.
No recibo mensajes.
Llamar al tel : (02364 616866).

COPSA
Compañía Petrolera COPSA S.A.
NUEVA DIRECCION
PARQUE INDUSTRIAL y CAMINO TRANSITO PESADO
02358-444907 // 02355-15-691792
e-mail: copec@internueve.com.ar

Combustibles
Lubricantes
Fertilizantes/silobolsas/inoculantes
Servicio puerta a puerta al productor agropecuario

Condiciones de pago:
*Canje c/cereal
*Tarj. crédito
*Cheques diferidos

Tiempo Diario de la mañana Los Toldos

Fundado 19 de abril de 2008 - Lugar Los Toldos - Bs. As. / Registro de la Propiedad Intelectual: 5124683.
PROPIETARIO: Juan Enrique Cambello S.R.L. - **DIRECTOR:** Juan Enrique Cambello
REDACTOR: Esteban Lagar, Federico Miguel.
CORRESPONSALES: Baigorrita, Zavalía, San Emilio, La Delfina
Impreso en talleres de Juan Enrique Cambello.

ADMINISTRACION Y PUBLICIDAD: Italia e Irigoyen - TEL.: 02358-444764 - 6015 Los Toldos (General Viamonte) e-mail: tiempolostoldos@granor.com.ar - CORREO ARGENTINO 6015 - Los Toldos (B) Tarifa Reducida

QUITA DE SUBSIDIOS

Por el tarifazo, los mayores consumos pagarán el gas más caro en dólares que en 2001

Una factura de 4000 m3 anuales, propia de una casa de dos plantas con buena calefacción, tendrá un encarecimiento de hasta 50%

Hechas las cuentas finas, los aumentos en el gas que comenzó a aplicar el Gobierno a partir de este mes bajo la consigna de la reducción de subsidios adquieren un significado muy distinto al anunciado originalmente, ya que implicarán una recomposición de tarifas para las empresas -algo que no fue formalmente difundido desde el principio-, le ahorrarán muy poco dinero al Estado y provocarán aumentos en las boletas que superarán en algunos casos los valores en dólares que se pagaban en 2001 para los mismos consumos.

Así surge de un informe elaborado por el consultor Cristian Folgar, ex subsecretario de Combustibles del gobierno de Néstor Kirchner. Según sus números, la mayor erogación en dólares se notará en los usuarios de mayor consumo, segmento que, si no ahorra, al igual que el resto de la demanda, sufrirá aumentos escalonados en abril, junio y agosto.

Natalia R. vive en Vicente López con su marido y sus dos hijos. Recibe el servicio de Gas Natural Fenosa (ex Gas Ban). Tiene una casa de dos plantas, con calefón, termotanque y tres estufas de tiro balanceado. Mujer de carácter fuerte, suele manejar la economía del hogar y está al tanto de todas las facturas que llegan a su domicilio. Casi de memoria, dice su número de consumo anual de gas: 1800 metros cúbicos (m3).

"Lo tengo medido. Hace dos años que estoy en ese nivel", explica.

Si no reduce al menos 5% de su consumo, deberá pagar a partir de agosto 316,98 dólares por año (si se toma un tipo de cambio de $ 8), sin contar impuestos, el adicional que se cobra para cubrir la importación de gas y los cargos para financiar obras. Es un 1,4% más que lo que debía pagar un usuario con el mismo consumo en octubre de 2001, cuando se concretó el último aumento de tarifas de la convertibilidad.

Dentro de la categoría de consumidores altos, Natalia es una usuaria austera. Por ejemplo, un vecino de la zona sur de la ciudad de Buenos Aires que prefirió no identificarse, dueño de una casa de dos plantas de más de 200 metros cuadrados, con un termotanque y doble calefacción central gasta más de 4000 m3 anuales.

En dólares, deberá pagar, siempre que no ahorre, US$ 983,43, un 50% más que los US$ 657,02 que desembolsaba en octubre de 2001. Su consumo anual, en pesos, será de $ 7867, más de siete veces más que lo que desembolsaba hasta marzo, antes de los aumentos.

Medidos en pesos, los clientes R-3 4, segmento que más consume, del conurbano bonaerense pagaban hasta ahora $ 0,307 por m3. Si no ahorran, deberán desembolsar por el mismo volumen de gas $ 1,824 a partir de agosto, es decir, un 494% más.

En la ciudad de Buenos Aires ocurrirá algo similar. Quienes gasten hasta 1800 m3 anuales pagarán US$ 352,27, un 12% más que el valor en dólares de la convertibilidad. Mientras que un usuario residencial de muy alto consumo, en torno de los 4000 m3 al año, pagará 973,88, casi el doble, expresado en la moneda norteamericana, que en octubre de 2001.

Escaso ahorro fiscal

El mayor esfuerzo de los usuarios de gas a la hora de pagar sus boletas no repercutirá, sin embargo, en un ahorro significativo del Estado en subsidios, como se planteó inicialmente.

De acuerdo con el informe de Folgar, "las medidas tomadas se tratan más de una suba de tarifas que va a incrementar el flujo de caja de productores, transportistas y distribuidores de gas natural que una eventual reducción de aportes del Tesoro nacional al sector".

El trabajo también recuerda que muchas de las empresas que ahora recibieron una mejora en sus ingresos "no recibieron incrementos de precios o tarifas en más de 10 años". Salvo Gas Natural Fenosa, que recibió una mejora moderada en 2007, el resto mantuvo sus tarifas congeladas durante años. Eso, sumado a los aumentos en sus costos como consecuencia de la inflación, ocasionó un fuerte y crónico quebranto en los balances de las compañías durante los últimos años. Por ese motivo, muchas de ellas sostienen que la mejora en sus ingresos no alcanzará para darles la estabilidad que requieren sus negocios.

Según Folgar, "si se diera un ahorro de subsidios, será por el menor consumo producto de la elasticidad precio de la demanda ante los incrementos de las facturas, o por el efecto de la elasticidad ingreso, o producto de la demanda ante la caída del nivel de actividad económica, o del menor ingreso disponible de la sociedad".

Peso a los aumentos, las tarifas de gas en la Argentina continuarán por debajo de sus referencias en la región debido a que el precio del servicio estaba muy retrasado en el país. De acuerdo con un informe elaborado por Montamat & Asociados, a fines del año pasado la tarifa que pagaba un usuario de la categoría R-2 en la ciudad de Buenos Aires era de $ 0,51 por m3. El mismo servicio, en Brasil, costaba $ 12,09; es decir, 23 veces más, mientras que en Chile costaba 13 veces más.

http://www.lanacion.com.ar/

NO A LA AUTOMEDICACION
LA AUTOMEDICACION NOS AFECTA A TODOS, ES UN FLAGELO QUE A MEDIANO Y LARGO PLAZO AFECTA NUESTRA SALUD Y RETRASA LA BUSQUEDA DE AYUDA MEDICA.
Es un Consejo del COLEGIO DE FARMACEUTICOS DE GRAL. VIAMONTE

EL TIEMPO

Despejado.
Vientos 16 km/h.
Hum. 62%
Tem. Max 20º.
Min. 14º.

AGENCIA QUIMALE
Passo y T. de Díaz

Farmacia de Turno
Jueves 24
-San Juan-
Ig. Coliqueo 70 - Tel. 442277

QUINIELAS
NACIONAL 9084 | PROVINCIA 9467

Knorr
CasaHerrero DISTRIBUCIONES
HELLMANN'S
AV. MITRE 2537 TEL (02317) 422197 / 430774 (6500) 9 DE JULIO BS.AS.
E.MAIL: casaherrero@internueve.com.ar
NUEVE DE JULIO - CASARES - LOS TOLDOS - PEHUAJO
HENDERSON - DAIREAUX - CARLOS TEJEDOR - BOLIVAR